



# Comune di Marineo

Provincia di Palermo

*Area Urbanistica*  
*Ufficio Protezione Civile*

## DETERMINA DEL RESPONSABILE

N. 62 del 28/09/2011

**OGGETTO:** Presa atto " Piano Speditivo d'Intervento per la Ricerca delle Persone Scomparse nella Provincia di Palermo"

L'anno duemila undici il giorno Ventotto del mese di Settembre, in Marineo, presso gli Uffici Comunali, il sottoscritto arch. Salvatore Arnone, nella qualità di responsabile del servizio sopra indicato, ha adottato il presente provvedimento.

- Servizio Finanziario -

Visto di regolarità contabile ai sensi dell'art. 33 del vigente regolamento di contabilità.

Marineo, li 25-10-2011  
Finanziario

Il Responsabile del Servizio

## Il Responsabile del Procedimento

- **Vista** la Determinazione del Responsabile dell'Area Urbanistica n° 20 del 28/02/2011 ;
- **Premesso** che il Ministero dell'Interno – Ufficio del Commissario Straordinario del Governo per le persone scomparse – con circolare n° 832/2010 ha emanato le “Linee guida per la predisposizione di apposite pianificazioni volte ad individuare specifiche procedure di intervento attivabili in caso di Scomparsa di persone” ;
- **Vista** la nota protocollo n° 33538/2011/Area V^/Prot.Civ. della Prefettura di Palermo, con la quale è stato approvato il “ Piano Speditivo d’Intervento per la Ricerca delle Persone Scomparse nella Provincia di Palermo” ;
- **Vista** la nota protocollo n° 33538 del 05/09/2011, della Prefettura di Palermo ;
- **Visto** il Piano Speditivo d’Intervento per la Ricerca delle Persone Scomparse nella Provincia di Palermo” debitamente integrato come richiesto dalla Prefettura di Palermo ;
- **Ritenuto** opportuno, prendere atto dell'allegato “ Piano Speditivo d’Intervento per la Ricerca delle Persone Scomparse nella Provincia di Palermo” ;

### PROPONE

- **Prendere atto** l'allegato “ Piano Speditivo d’Intervento per la Ricerca delle Persone Scomparse nella Provincia di Palermo” ;

Marineo li, 28/09/2011

Il Responsabile del Procedimento  
( *Silvestre Inglima* )

### Il Responsabile del Servizio

- **Vista** la superiore proposta di Determinazione;
- **Ritenuta** meritevole di approvazione ;

### DETERMINA

- Approvare e fare propria la superiore proposta ;

Marineo li 28/09/2011

Il Responsabile del Servizio  
( *arch. Salvatore Arnone* )

AFFISSA ALL'ALBO PRETORIO IL \_\_\_\_\_

DEFISSA IL \_\_\_\_\_

IL MESSO

---

IL SEGRETARIO DEL COMUNE

CERTIFICA

Su conforme relazione del messo incaricato per la pubblicazione degli atti, che la presente determinazione è stata pubblicata all'Albo Pretorio del Comune per quindici giorni consecutivi a decorrere dal \_\_\_\_\_, senza opposizioni o reclami

Marineo li \_\_\_\_\_

IL SEGRETARIO



*Al Prefetto di Palermo*

**PIANO SPEDITIVO DI INTERVENTO PER LA  
RICERCA DI PERSONE SCOMPARSE NELLA  
PROVINCIA DI PALERMO**

*Palermo, maggio 2011*



*Al Prefetto di Palermo*

**Prot. n. 33538/2011/Area V^/Prot. Civ.**

**PREMESSO** che il Ministero dell'Interno - Ufficio del Commissario Straordinario del Governo per le Persone Scomparse - con circolare nr. 832 del 5 agosto 2010 ha emanato **linee guida finalizzate alla predisposizione**, da parte delle Prefetture, **di apposite pianificazioni** in ambito provinciale, **volte ad individuare specifiche procedure di intervento**, attivabili qualora le circostanze della **scomparsa di una persona** comportino la necessità di effettuare immediate battute di ricerca;

**VISTA** la pianificazione all'uopo predisposta da questa Prefettura;

**CONSIDERATO** che detta pianificazione, nel corso di un'apposita **riunione** tenutasi presso questa Prefettura il **26 aprile 2011**, è stata sottoposta all'esame delle Forze dell'Ordine, del Comando Regione Militare Sud, del Comando Provinciale VV.F., del Corpo Forestale Regione Sicilia, della Capitaneria di Porto, del Dipartimento Regionale Protezione Civile, dell'Azienda Sanitaria Provinciale, della Provincia Regionale, del SUES 118, della Croce Rossa Italiana e del Corpo Nazionale di Soccorso Alpino e Speleologico;

**VISTO** il **parere favorevole**, reso nel corso della citata riunione, dai rappresentanti dei suddetti Enti;

**RITENUTO di dover approvare il piano** di che trattasi;

**VISTO** il parere del Consiglio di Stato, datato 26 giugno 2002, concernente la funzione di ricerca specialistica del Corpo Nazionale Alpino e Speleologico (legge 74/2001);

**VISTO** il protocollo d'intesa del 9 febbraio 2011 tra il Dipartimento dei Vigili del Fuoco e il Commissario Straordinario del Governo per le Persone Scomparse;

**VISTE** le procedure operative standard dei VV.F. per la ricerca di persone scomparse;

**VISTA** la convenzione tra il Ministero dell'Interno e il CAI - CNSAS;

**VISTA** la convenzione tra lo Stato Maggiore della Difesa e il CAI - CNSAS;

**VISTO** l'accordo tecnico S.A.R. tra lo Stato Maggiore della Difesa e il CAI - CNSAS;

**VISTO** il protocollo d'intesa tra il Corpo Forestale della Regione Sicilia e il CAI - CNSAS;

**VISTO** l'art. 80, comma 39, della legge 289/2002;

**VISTA** la legge 24 febbraio 1992 n.225;

#### **DECRETA**

e' approvato il ***PIANO SPEDITIVO D'INTERVENTO PER LA RICERCA DELLE PERSONE SCOMPARE NELLA PROVINCIA DI PALERMO***

Palermo, 10 maggio 2011

ODD

**IL PREFETTO**  
(Caruso)



## *Al Prefetto di Palermo*

### **INDICE**

Decreto prefettizio di approvazione.....	pag. 2
Indice.....	pag. 3
Registrazione delle modifiche e varianti.....	pag. 4
Elenco di distribuzione.....	pag. 5
Finalità del piano.....	pag. 7
Scenari provinciali di riferimento.....	pag. 8
Tipologie di scomparsa.....	pag. 9
Componenti operative a livello territoriale.....	pag. 10
Fasi operative per la gestione degli interventi di ricerca.....	pag. 14
A. Segnalazione di persona scomparsa e allarme delle componenti operative per le attività di ricerca.....	pag. 16
B. Fase informativa e attività preliminare di Polizia Giudiziaria.....	pag. 17
C. Attivazione del Piano Speditivo d'intervento per la ricerca di persona scomparsa.....	pag. 17
D. Pianificazione e gestione dell'intervento.....	pag. 18
E. Funzioni:	
➤ comando e controllo.....	pag. 21
➤ pianificazione.....	pag. 21
➤ operativa.....	pag. 21
➤ logistica.....	pag. 21
➤ amministrativa.....	pag. 21
F. Sospensione/ripresa o chiusura dell'attività di ricerca.....	pag. 23
Rapporto finale.....	pag. 24
Rapporti con i familiari degli scomparsi.....	pag. 25
Rapporti con i mass media.....	pag. 25
Esercitazioni e revisioni del Piano Speditivo d'intervento.....	pag. 26
Allegato A.....	pag. 27
Allegato B.....	pag. 31
Allegato C.....	pag. 34
Allegato D.....	pag. 35
Appendice 1.....	pag. 36
Appendice 2.....	pag. 37
Appendice 3.....	pag. 39





## *Al Prefetto di Palermo*

### **Elenco di distribuzione**

- PRESIDENZA DEL CONSIGLIO DEI MINISTRI
  - Dipartimento della Protezione Civile **ROMA**
- MINISTERO DELL'INTERNO
  - Gabinetto
  - Dipartimento dei Vigili del Fuoco, del Soccorso Pubblico e della Difesa Civile
  - Dipartimento della Pubblica Sicurezza **ROMA**
- UFFICIO DEL COMMISSARIO STRAORDINARIO DEL GOVERNO  
PER LE PERSONE SCOMPARSE **ROMA**
- PROCURA DELLA REPUBBLICA C/O IL TRIBUNALE **PALERMO**
- PROCURA DELLA REPUBBLICA C/O IL TRIBUNALE **TERMINI IMERESE**
- COMANDO REGIONE MILITARE SUD **PALERMO**
- COMANDO 2° FOD **SAN GIORGIO A CREMANO (NA)**
- QUESTURA **PALERMO**
- COMANDO PROVINCIALE CARABINIERI **PALERMO**
- COMANDO PROVINCIALE GUARDIA DI FINANZA **PALERMO**
- DIREZIONE REGIONALE VIGILI DEL FUOCO **PALERMO**
- COMANDO PROVINCIALE VIGILI DEL FUOCO **PALERMO**
- CAPITANERIA DI PORTO **PALERMO**
- REGIONE SICILIA
  - Presidenza
  - Dipartimento Regionale Protezione Civile
  - Comando Corpo Forestale **PALERMO**
- PROVINCIA REGIONALE **PALERMO**
- SIGG. SINDACI COMUNI DELLA PROVINCIA **PALERMO**





*Al Prefetto di Palermo*

- AZIENDA SANITARIA PROVINCIALE **PALERMO**
- DIPARTIMENTO DI PREVENZIONE MEDICO A.S.P. **PALERMO**
- SERVIZIO 118 C/O OSPEDALE CIVICO **PALERMO**
- CROCE ROSSA ITALIANA **PALERMO**
- CORPO NAZIONALE SOCCORSO ALPINO E SPELEOLOGICO  
DELLA REGIONE SICILIANA **PALERMO**



## *Al Prefetto di Palermo*

### **FINALITA' DEL PIANO**

Il presente ***Piano speditivo d'intervento in materia di ricerca di persone scomparse*** ha lo scopo di definire la pianificazione territoriale nella Provincia di Palermo, in materia di ricerca di persone scomparse, mediante l'individuazione di un modello operativo d'intervento che, condiviso tra i vari enti ed organi competenti per le attività di ricerca e soccorso, sarà attivato qualora le circostanze della scomparsa, opportunamente valutate caso per caso dalla Prefettura, Ufficio Territoriale del Governo di Palermo, *nonché dagli altri Enti ed Uffici competenti in materia*, comportino la necessità di **attuare immediate attività di ricerca**, tenuto conto dello specifico scenario di riferimento.

In particolare, il *Piano* si prefigge di **favorire la più ampia collaborazione tra gli enti ed organi territoriali competenti** per le attività di ricerca e soccorso, **Forze di Polizia ed Autorità Giudiziaria** finalizzata alla ricerca di persone scomparse, specialmente minori, compresi quelli non accompagnati o in stato di abbandono.

Il *Piano* è stato quindi redatto secondo quanto previsto dalle *Linee guida per favorire la ricerca di persone scomparse*, emanate dal Ministero dell'Interno - Ufficio del Commissariato Straordinario del Governo per le Persone Scomparse - *nonché da norme di legge, pareri, protocolli, convenzioni e procedure operative di cui al decreto prefettizio di approvazione (pag.2).*

Inoltre, il modello operativo d'intervento previsto nel presente *Piano* consentirà – anche attraverso il relativo periodico aggiornamento a seguito di esercitazioni congiunte tra gli enti ed organi interessati – la messa a fattor comune delle procedure operative d'intervento, già facenti capo ai medesimi enti ed organi, per un coordinato ed ottimale impiego delle risorse umane e strumentali realmente disponibili.

Ciò al fine di garantire un dispositivo di ricerca e soccorso che risulti - nel suo complesso - di massima efficacia ed efficienza a servizio della collettività locale.

E' escluso dal presente *Piano* il caso di persone disperse a causa di disastri di massa per effetto di calamità naturali o di natura antropica, poiché riconducibile alle specifiche pianificazioni provinciali già esistenti ( *Piano Provinciale di Protezione Civile e Piano Provinciale di Difesa Civile*).

**In relazione alla peculiarità del luogo (zone montane, grotte, ambienti ostili e impervi) in cui è stata rinvenuta la persona scomparsa l'intervento specialistico avverrà a cura del CNSAS in possesso delle dotazioni tecniche e professionali richieste, in concorso con il personale degli Enti che hanno partecipato alla ricerca.**



*Al Prefetto di Palermo*

## **SCENARI PROVINCIALI DI RIFERIMENTO**

Si prevedono – in fase di prima applicazione del presente piano – i seguenti scenari di riferimento per le persone scomparse, coerenti con le caratteristiche del territorio i cui dati sono riportati in **appendice 1** (copia degli atti del vincolo idrogeologico dei Comuni della provincia di Palermo, nonché cartografia 1:10.000 della provincia di Palermo con i tematismi relativi all'altimetria e alle aree boscate).

**Scomparsa in montagna** oltre i 600 m slm, ivi compresi ambienti e luoghi sotterranei di natura ipogea o antropica;

**Scomparsa in mare e/o su demanio marittimo;**

**Scomparsa in centro abitato**, ivi compresi ambienti e luoghi sotterranei di natura ipogea o antropica;

**Scomparsa in località impervia o disabitata**, non coincidente con lo scenario della “Scomparsa in montagna”, in cui siano presenti ambienti e luoghi sotterranei di natura ipogea o antropica; zone boscate;

**Scomparsa in lago, fiume, acque interne o specchi acquei artificiali** (ad esempio dighe, bacini d'irrigazione, vasche antincendio, ecc.).



*Al Prefetto di Palermo*

### **TIPOLOGIE DI SCOMPARSA**

In conformità a quanto previsto dalle *Linee guida*, gli scomparsi sono distinti a seconda dell'età (minorenni, maggiorenni, ultra65enni), del sesso e della nazionalità, nonché della motivazione della scomparsa (allontanamento volontario, possibile vittima di reato, possibili disturbi psicologici, allontanamento da istituti/comunità, sottrazione da parte del coniuge o altro familiare).

Pertanto, ai fini della corretta individuazione delle varie tipologie di scomparsa, le Forze di Polizia faranno riferimento alle *indicazioni metodologiche* riportate nel documento intitolato III^ relazione semestrale (maggio 2009) del Commissario Straordinario del Governo per le Persone Scomparse.

Quindi, per ogni categoria di persona scomparsa ed in relazione alla motivazione della scomparsa stessa (così come individuata all'atto della denuncia), sarà opportunamente modulata l'attività di ricerca, salvo i casi in cui la scomparsa di persone sia connessa alla commissione di un reato.

In tale ultima ipotesi resta riservato all'Autorità Giudiziaria competente l'iniziativa di autorizzare - per il tramite della Prefettura di Palermo e/o Forze di Polizia e secondo quanto previsto dal presente *Piano* - specifiche attività di ricerca da parte degli enti ed organi competenti per le attività di ricerca e soccorso.

Inoltre, ai soli fini conoscitivi del fenomeno delle persone scomparse nel solo territorio della Regione Siciliana, si rimanda ai dati statistici di cui al documento intitolato IV^ relazione semestrale (dicembre 2009) del Commissario Straordinario del Governo per le Persone Scomparse.



*Al Prefetto di Palermo*

## COMPONENTI OPERATIVE A LIVELLO TERRITORIALE

Nella seguente **Tabella 1** sono riportati i vari enti ed organi (di seguito denominati “componente operativa”) che svolgeranno i ruoli operativi per ciascuno specificati nell’ambito dell’attività di ricerca di persone scomparse prevista dal presente *Piano*, tenuto conto dei compiti istituzionali per ciascuno previsti dalla normativa vigente ovvero assegnati dal *Piano* stesso.

**TABELLA 1**

COMPONENTE OPERATIVA	RUOLO	SALA OPERATIVA H24
Prefettura – Ufficio Territoriale del Governo di Palermo	Responsabile dell’attivazione e della gestione del Piano. Assicura la funzione di addetto stampa.	091/338111
Polizia di Stato – Questura di Palermo	Coordinamento delle operazioni di ricerca nel caso di scomparsa in centro abitato secondo quanto stabilito dal <i>Piano Coordinato di Controllo del Territorio (P.C.C.T.)</i> ; negli altri casi fornisce concorso alle operazioni di ricerca per quanto concerne l’acquisizione di ulteriori informazioni sulla persona scomparsa e messa a disposizione delle risorse umane e strumentali per le operazioni di ricerca di cui all’appendice 2.	113
Comando provinciale dei Carabinieri di Palermo	Coordinamento delle operazioni di ricerca nel caso di scomparsa in centro abitato secondo quanto stabilito dal <i>Piano Coordinato di Controllo del Territorio (P.C.C.T.)</i> ; negli altri casi fornisce concorso alle operazioni di ricerca per quanto concerne l’acquisizione di ulteriori informazioni sulla persona scomparsa e messa a disposizione delle risorse umane e strumentali per le operazioni di ricerca di cui all’appendice 2.	112 NUE (Numero Unico Emergenza)
Comando provinciale della Guardia di Finanza di Palermo	Concorso alle operazioni di ricerca per quanto concerne l’acquisizione di ulteriori informazioni sulla persona scomparsa e messa a disposizione delle risorse umane e strumentali per le operazioni di ricerca di cui all’appendice 2.	117
Capitaneria di Porto di Palermo	Coordinamento delle Operazioni di Ricerca nel caso di scomparsa in mare e/o su Demanio Marittimo secondo quanto stabilito dal <i>Piano per la ricerca ed il soccorso per il salvataggio della vita umana in mare</i> , mentre negli altri casi concorso alle operazioni di ricerca con la messa a disposizione delle risorse umane e strumentali di cui all’appendice 2.	1530



*Al Prefetto di Palermo*

Comando provinciale dei Vigili del Fuoco di Palermo	Coordinatore delle Operazioni di Ricerca (COR) o Componente del Comando Unificato per le Operazioni di Ricerca (CUOR) secondo quanto riportato nella Tabella 2; negli altri casi fornisce concorso alle operazioni di ricerca per quanto concerne l'acquisizione di ulteriori informazioni sulla persona scomparsa e messa a disposizione delle risorse umane e strumentali per le operazioni di ricerca di cui all'appendice 2.	115
Comando del Corpo Forestale della Regione Siciliana – Servizio Ispettorato Ripartimentale delle Foreste di Palermo	Coordinatore delle Operazioni di Ricerca (COR) o Componente del Comando Unificato per le Operazioni di Ricerca (CUOR) secondo quanto riportato nella Tabella 2; negli altri casi fornisce concorso alle operazioni di ricerca per quanto concerne l'acquisizione di ulteriori informazioni sulla persona scomparsa e messa a disposizione delle risorse umane e strumentali per le operazioni di ricerca di cui all'appendice 2.	1515
Dipartimento Regionale della Protezione Civile	Concorre alle operazioni di ricerca, a supporto degli Enti preposti, sia per quanto concerne l'acquisizione di ulteriori informazioni sulla persona scomparsa sia per la messa a disposizione delle risorse umane e strumentali per le operazioni di ricerca di cui all'appendice 2, ivi comprese le Associazioni di volontariato accreditate	800458787 (SORIS)
Provincia Regionale di Palermo	Concorso alle operazioni di ricerca fornendo assistenza alle componenti operative impegnate nei predetti interventi.	3296509857
Azienda Sanitaria Provinciale Palermo	Fornisce supporto psicologico ai familiari, previo raccordo con la CRI con la messa a disposizione delle risorse umane e strumentali per le operazioni di ricerca di cui all'appendice 2.	0917031111
Servizio Urgenza Emergenza Sanitaria 118 di Palermo - Trapani	Concorso alle operazioni di ricerca per quanto concerne: acquisizione di ulteriori informazioni sulla persona scomparsa; messa a disposizione delle risorse umane e strumentali di cui all'appendice 2 per coordinare e fornire assistenza sanitaria alle altre componenti operative impegnate nelle operazioni di ricerca ed alle eventuali operazioni di recupero delle persone scomparse.	118
Corpo Nazionale Soccorso Alpino e Speleologico della Regione Siciliana	Componente del Comando Unificato per le Operazioni di Ricerca (CUOR) secondo quanto riportato nella Tabella 2; negli altri casi fornisce concorso alle operazioni di ricerca per quanto concerne l'acquisizione di ulteriori informazioni sulla persona scomparsa e messa a disposizione delle risorse umane e strumentali per le operazioni di ricerca di cui all'appendice 2.	3349510149
Croce Rossa Italiana – Sezione di Palermo	Coordina gli interventi di supporto psicologico ai familiari e fornisce supporto di assistenza sanitaria alle altre componenti operative impegnate nelle operazioni di ricerca con la messa a disposizione delle risorse umane e strumentali di cui all'appendice 2. A tal fine utilizzerà sia il proprio personale volontaristico sia quello degli altri Enti e/o Associazioni che comunque abbiano professionalità specifiche operanti nel	0916805111



## *Al Prefetto di Palermo*

	settore. Concorso alle operazioni di ricerca: messa a disposizione delle risorse umane e strumentali per le operazioni di ricerca.	
Esercito Italiano - Comando Regione Militare Sud di Palermo	Concorso alle operazioni di ricerca per quanto concerne le composizioni delle SMR e assistenza psicologica ai familiari.	0912193211
Sindaco competente per territorio	Concorso alle operazioni di ricerca fornendo assistenza alle componenti operative impegnate nelle operazioni di ricerca sul proprio territorio con la messa a disposizione delle risorse umane e strumentali di cui all'appendice 2.	==/=
Polizia Municipale competente per territorio	Concorso alle operazioni di ricerca per quanto concerne la cooperazione con le Forze di Polizia per l'interdizione alla zona di ricerca nel territorio comunale da parte delle persone non autorizzate.	==/=
Squadre comunali di Protezione Civile competenti per territorio	Concorso alle operazioni di ricerca per quanto concerne la composizione delle SMR e assistenza alle componenti operative impegnate nelle operazioni di ricerca sul territorio comunale .	==/=

In **Appendice 2** è altresì riportato l'elenco di massima delle risorse umane e strumentali realmente disponibili di ciascuna componente operativa con la specificazione dei relativi tempi di attivazione, mentre, per quanto concerne le risorse umane e strumentali di altri soggetti che potrebbero concorrere all'attività di ricerca delle persone scomparse, quali ad esempio: direzione aeroportuale, autorità portuale, aziende di trasporto stradale, ferroviario e marittimo (pubbliche e private), servizio taxi, società autostradali, società telefoniche, mass media nazionali e locali (testate giornalistiche ed emittenti radiotelevisive), società ed enti pubblici e privati detentori di apparati di videosorveglianza, enti assistenziali, associazioni di volontariato, ecc. si rimanda ai dati in possesso della Prefettura di Palermo (centrali telefonica e telegrafica) nonché ai dati delle Forze dell'Ordine e del Dipartimento Regionale della Protezione Civile.

Spetta alla Prefettura – Ufficio Territoriale del Governo di Palermo – il compito esclusivo di attivazione e gestione del presente *Piano* con particolare riferimento al coordinamento delle suddette componenti operative, fermo restando che è **riservata all'Autorità Giudiziaria competente l'iniziativa di autorizzare - in caso di scomparsa di persone connessa alla commissione di un reato - specifiche attività di ricerca da parte delle suddette componenti operative**, per il tramite della Forza di Polizia delegata dall'Autorità Giudiziaria medesima.



## *Al Prefetto di Palermo*

Poiché è di fondamentale importanza individuare - prontamente ed inequivocabilmente - il soggetto a cui sarà attribuita, da parte della Prefettura di Palermo, la funzione di *Coordinatore delle Operazioni di Ricerca (COR)* è riportata nella seguente **Tabella 2** la componente operativa cui sarà attribuita la predetta funzione per ciascuno scenario di riferimento, nonché gli altri soggetti che andranno a comporre una o più *Squadre Miste di Ricerca (SMR)*, fermo restando che per alcuni scenari di riferimento particolarmente complessi è previsto un *Comando Unificato delle Operazioni di Ricerca (CUOR)*, costituito da più enti o organi competenti in materia di ricerca e soccorso all'interno del quale il Prefetto potrà individuare un Referente.

**TABELLA 2**

SCENARIO DI RIFERIMENTO	COMPONENTE/I OPERATIVA/E PER LA FUNZIONE DI COORDINATORE PER LE OPERAZIONI DI RICERCA (COR)/COMANDO UNIFICATO PER LE OPERAZIONI DI RICERCA (CUOR)	COMPONENTI OPERATIVE PER LA COSTITUZIONE DELLE UNITA' MISTE DI RICERCA (SMR)	NOTE
SCOMPARSА IN MONTAGNA	Vigili del Fuoco, Corpo Forestale Regione Siciliana e Soccorso Alpino e Speleologico Regione Siciliana (CUOR)	Vigili del Fuoco, Soccorso Alpino e Speleologico, Forze di Polizia, Corpo Forestale Regione Siciliana, Squadre Comunali di Protezione Civile; Forze Armate, Croce Rossa Italiana	Potranno essere previsti altri soggetti a per le SMR
SCOMPARSА IN MARE E/O SU DEMANIO MARITTIMO	Capitaneria di Porto (COR)	Capitaneria di Porto, Vigili del Fuoco, Forze di Polizia ed altri soggetti dotati di mezzi navali ed aerei previsti dalla specifica pianificazione per il salvataggio ed il soccorso della vita umana in mare	Si rimanda a quanto previsto dalla vigente pianificazione per il salvataggio ed il soccorso della vita umana in mare facente capo alla Capitaneria di Porto di Palermo
SCOMPARSА IN CENTRO ABITATO	Forza di Polizia (COR)	Vigili del Fuoco, Forze di Polizia, Squadre Comunali di Protezione Civile; Croce Rossa Italiana	La Forza di Polizia è quella stabilita dall'Autorità Giudiziaria o dal P.C.C.T. Inoltre, potranno essere previsti altri soggetti per le SMR
SCOMPARSА IN LOCALITA' IMPERVIA (NON MONTUOSA) O DISABITATA E/O BOSCATА	Vigili del Fuoco, Corpo Forestale Regione Siciliana e Soccorso Alpino e Speleologico Regione Siciliana (CUOR)	Vigili del Fuoco, Soccorso Alpino e Speleologico, Forze di Polizia, Corpo Forestale Regione Siciliana, Squadre Comunali di Protezione Civile; Forze Armate, Croce Rossa	Potranno essere previsti altri soggetti per le SMR
SCOMPARSА IN LAGO, FIUME, ACQUE INTERNE O SPECCHI ACQUEI	Vigili del Fuoco (COR)	Vigili del Fuoco, Forze di Polizia, Squadre Comunali di Protezione Civile;	Potranno essere previsti altri soggetti per le SMR





*Al Prefetto di Palermo*

## **FASI OPERATIVE PER LA GESTIONE DEGLI INTERVENTI DI RICERCA**

La gestione degli interventi per la ricerca di persona scomparsa è articolata nelle seguenti fasi operative:

- a) Segnalazione di persona scomparsa ed allarme delle *componenti operative* per le attività di ricerca
- b) Fase informativa, comprendente anche l'attività preliminare di Polizia Giudiziaria
- c) Attivazione del *Piano speditivo d'intervento per la ricerca di persone scomparse*
- d) Pianificazione e gestione dell'intervento
- e) Sospensione/ripresa o chiusura delle attività di ricerca
- f) Rapporto finale d'intervento

Nella seguente **Figura 1** è riportato il *flow-chart* delle suddette fasi operative in cui è articolata la pianificazione e gestione dell'intervento per la ricerca di persone scomparse.



# *Al Prefetto di Palermo*

**Figura 1 – Flow –chart delle fasi operative**

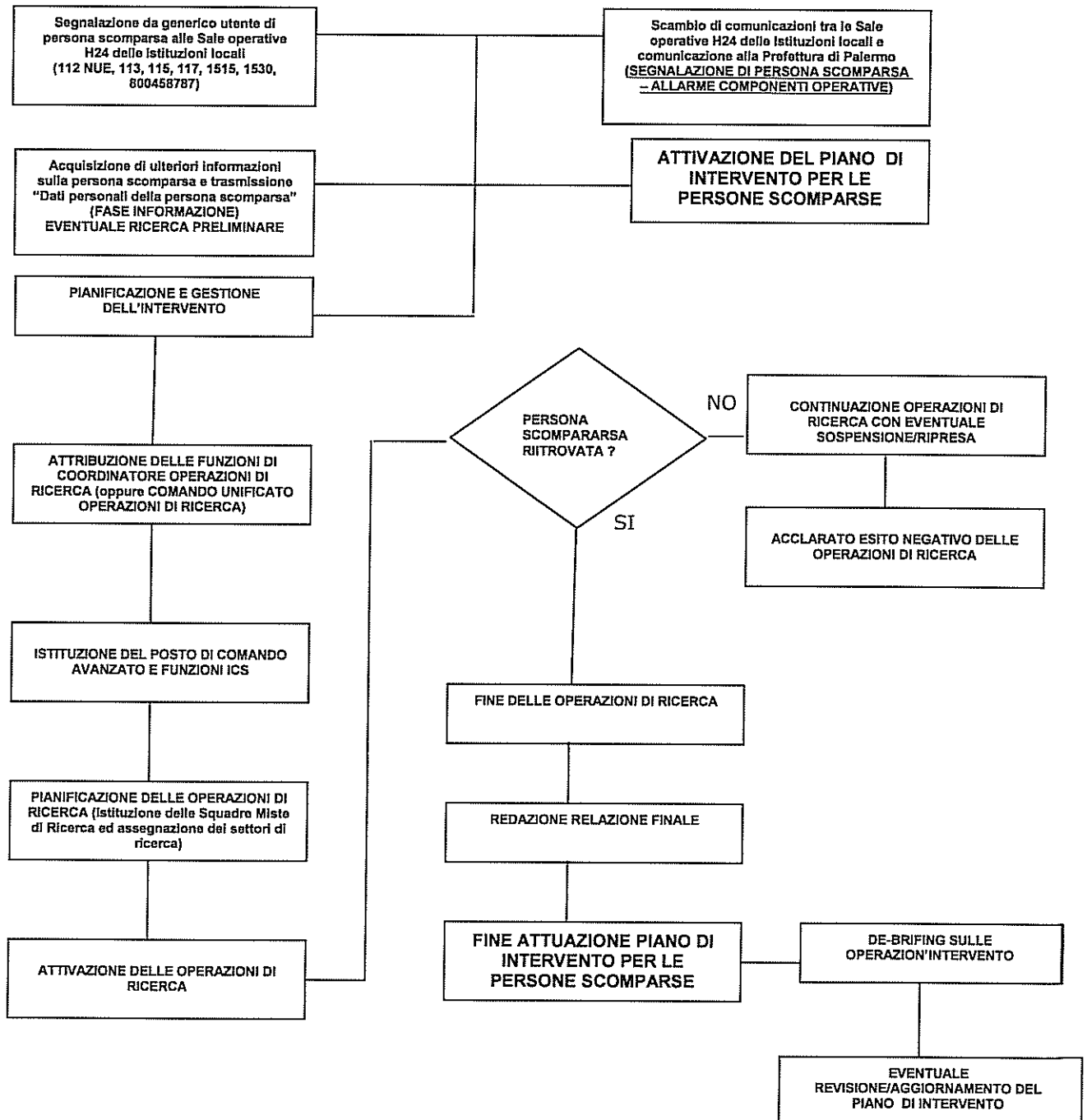



*Al Prefetto di Palermo*

**A. SEGNALAZIONE DI PERSONA SCOMPARSA E ALLARME DELLE COMPONENTI OPERATIVE PER LE ATTIVITÀ DI RICERCA.**

Nel caso in cui le sopraccitate *Sale Operative in H24*<sup>1</sup> ricevessero la segnalazione di persona scomparsa, subito dopo aver acquisito le prime informazioni dal chiamante, provvederanno a trasmettere – **immediatamente** - alla Prefettura di Palermo, alle Forze dell'Ordine (Polizia di Stato, Arma dei Carabinieri, Guardia di Finanza) ed alle altre componenti operative (Vigili del Fuoco, Corpo Forestale della Regione Siciliana, Corpo Nazionale Soccorso Alpino e Speleologico, Dipartimento Regionale Protezione Civile, Provincia di Palermo, Capitaneria di Porto, SUES 118, Croce Rossa Italiana), il messaggio telefax denominato “**SEGNALAZIONE PERSONA SCOMPARSA – ALLARME COMPONENTI OPERATIVE**” (cfr. **allegato A**) con annessa la *Scheda Unificata di Segnalazione di Persona Scomparsa*.

Previa autorizzazione della Prefettura di Palermo, fatta salva la segnalazione all'Autorità Giudiziaria da parte della Forza di Polizia competente per territorio in base alla ripartizione stabilita dal vigente *Piano di Controllo Coordinato del Territorio*, in casi particolari opportunamente valutati e con pre-allertamento del SUES 118, la Polizia, i Carabinieri, la Guardia di Finanza, i Vigili del Fuoco, il Corpo Forestale della Regione Siciliana ed il Corpo Nazionale Soccorso Alpino e Speleologico, possono avviare direttamente le ricerche (**ricerche preliminari**).

Di quanto sopra si manterranno correntemente informati i Sindaci dei Comuni interessati dalle operazioni di ricerca.

Il Comando Provinciale dei Carabinieri di Palermo avrà cura, a sua volta, di fornire ulteriori informazioni alla Prefettura di Palermo, alle altre Forze dell'Ordine e Componenti Operative sulla possibile posizione della persona scomparsa, grazie al sistema del **112 Numero Unico Emergenza (NUE)**, in grado – com'è noto - di localizzare in modo seppur approssimativo la posizione dell'apparato cellulare eventualmente attivo e posseduto dalla persona scomparsa. (La presente disposizione avrà efficacia anche quando il medesimo sistema sarà allocato presso il SUES 118).

Pertanto, le componenti operative predisporranno nelle proprie sedi le proprie risorse umane e strumentali, tenuto conto di quanto riportato nella suddetta *Scheda Unificata di Segnalazione di Persona Scomparsa* e dello scenario di riferimento ipotizzato, per essere quindi pronte a muovere per recarsi nella zona di inizio delle operazioni di ricerca non appena avranno ricevuto il successivo messaggio – inviato dalla Prefettura di Palermo a mezzo telefax o fonogramma - denominato “**ATTIVAZIONE DEL PIANO SPEDITIVO D'INTERVENTO PER LA RICERCA DI PERSONA SCOMPARSA**” (cfr. **allegato C**).

---

<sup>1</sup> Trattasi delle Sale Operative permanenti di: Carabinieri (112), Polizia di Stato (113), Guardia di Finanza (117), Vigili del fuoco (115), SUES (118), Corpo Forestale della Regione Siciliana (1515), Dipartimento Regionale della Protezione Civile della Regione Siciliana (800458787), Capitaneria di Porto (1530).



*Al Prefetto di Palermo*

**B. FASE INFORMATIVA E ATTIVITÀ PRELIMINARE DI POLIZIA GIUDIZIARIA.**

Questa fase è quella che assume fondamentale rilevanza non solo ai fini della tempestività ed il successo degli interventi per la ricerca della persona scomparsa e dell'eventuale soccorso della stessa, ma anche perché potrebbe costituire – di fatto – l'attività preliminare di Polizia Giudiziaria in caso di persona scomparsa connessa alla commissione di un reato.

Pertanto, la Forza di Polizia competente per territorio - in base al già citato *Piano di Controllo Coordinato del Territorio* - provvederà ad integrare, nel più breve tempo possibile, le prime informazioni ricevute con la *Scheda Unificata di Segnalazione di Persona Scomparsa* con la compilazione della *Scheda Persone Scomparse* prevista dal **Sistema Informativo Ricerca Scomparsi (Ri.Sc.)**, operativo dal 1° aprile 2010 con la circolare del 10/03/2010 del Capo della Polizia di Stato, Direttore Generale della Pubblica Sicurezza.

Quindi, la suddetta Forza di Polizia provvederà, svolti gli adempimenti giudiziari, a trasmettere alla Prefettura di Palermo e, per conoscenza, alle altre Forze di Polizia e componenti operative la *Scheda Dati Personali Persona Scomparsa* in allegato al messaggio telefax denominato “**INFORMAZIONI SULLA PERSONA SCOMPARSA**” (cfr. **allegato B**).

**C. ATTIVAZIONE DEL PIANO SPEDITIVO D'INTERVENTO PER LA RICERCA DI PERSONE SCOMPARSE.**

La Prefettura di Palermo, sulla base delle informazioni ricevute con l'**allegato A** e/o **allegato B**, e dell'esito delle **eventuali ricerche preliminari**, previa autorizzazione dell'Autorità Giudiziaria - per il tramite della Forza di Polizia delegata dalla medesima A.G., provvederà ad attivare il presente *Piano* inviando alle Forze di Polizia, alle Componenti Operative ed ai Sindaci competenti per territorio il messaggio – a mezzo telefax o fonogramma - denominato “**ATTIVAZIONE DEL PIANO SPEDITIVO D'INTERVENTO PER LA RICERCA DI PERSONE SCOMPARSE**” (cfr. **allegato C**), in cui sono riportate – di massima - le seguenti informazioni:

- scenario di riferimento (scomparsa in montagna, scomparsa in mare, scomparsa in centro abitato, scomparsa in località impervia o disabitata e/o boscata, scomparsa in lago, fiume, acque interne o specchi acquei artificiali)
- località di ritrovo delle componenti operative
- componenti operative chiamate ad intervenire per svolgere le varie funzioni previste dal *Modello operativo d'intervento* previsto al successivo punto descritto nella figura 2



*A Prefetto di Palermo*

#### **D. PIANIFICAZIONE E GESTIONE DELL'INTERVENTO.**

La pianificazione e gestione dell'intervento per la ricerca della persona scomparsa sarà effettuata secondo il *Modello operativo d'intervento* schematicamente riportato nella seguente **Figura 2**, basato su un modello organizzativo – denominato **INCIDENT COMMAND SYSTEM (ICS)**.

L'intero modello assicurerà lo svolgimento delle attività necessarie con l'impiego rapido ed efficiente delle risorse e la riduzione del frazionamento delle procedure e degli obiettivi tra le organizzazioni che intervengono mediante l'utilizzo di:

- una terminologia comune
- una organizzazione modulare
- un sistema di comunicazione integrata
- l'impiego di piani di azione condivisi
- l'unicità del sistema di comando o una struttura di comando unificata (COR / CUOR)
- un organigramma di dimensioni idonee per una gestione efficace
- strutture adeguate
- un sistema di gestione globale delle risorse.



*Al Prefetto di Palermo*

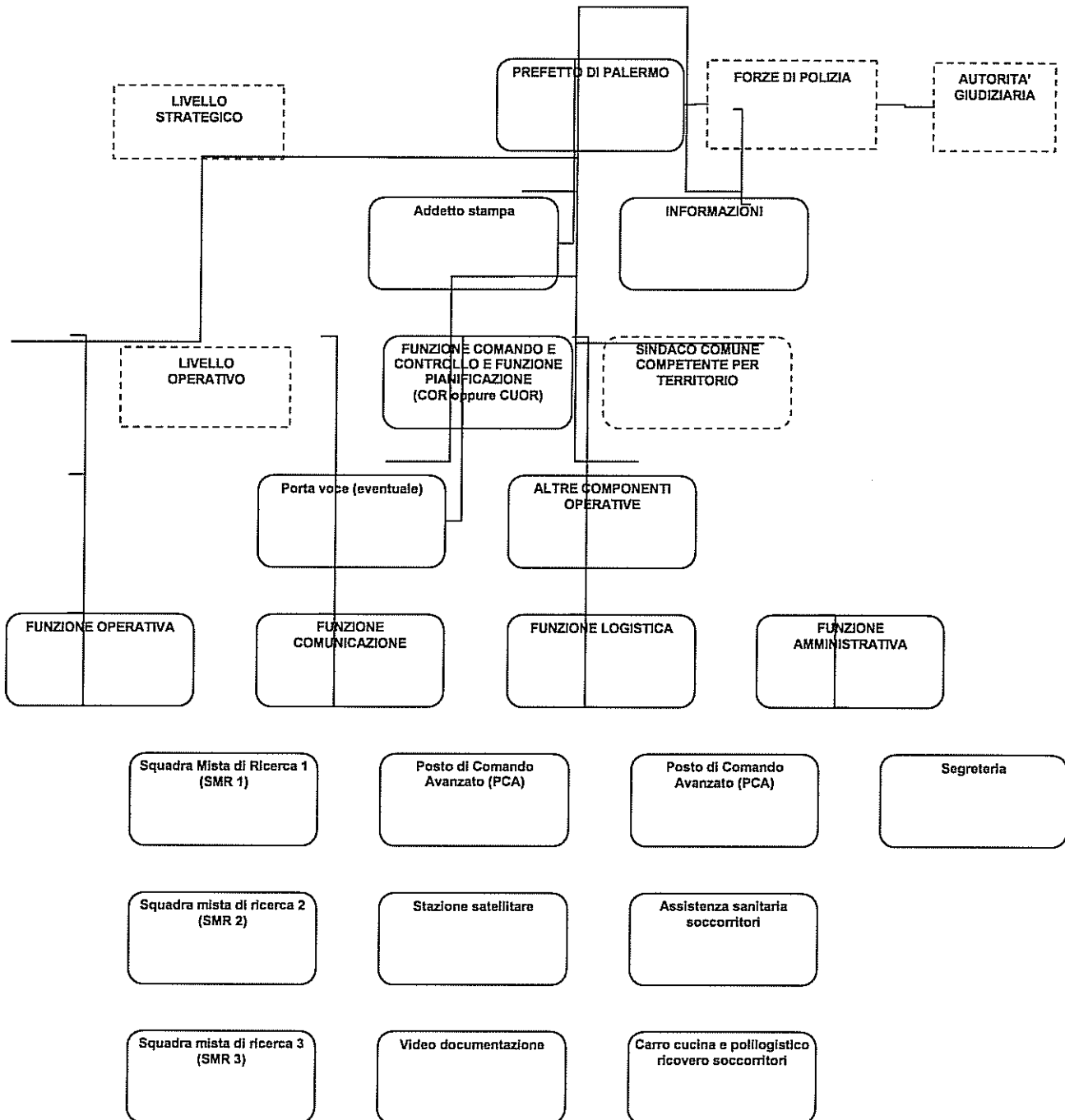

**FIGURA 2 – Modello operativo d'intervento**



## *A Prefetto di Palermo*

Nella località indicata nel messaggio telefax o fonogramma denominato “**ATTIVAZIONE DEL PIANO SPEDITIVO D’INTERVENTO PER LA RICERCA DI PERSONA SCOMPARSA**” (cfr. **allegato C**), confluiranno le varie Componenti Operative, ove quella a cui è stata preventivamente attribuita la funzione di *Coordinatore delle Operazioni di Ricerca (COR)* [ovvero quelle cui è stata attribuita la funzione di *Comando Unificato delle Operazioni di Ricerca (CUOR)*] individuerà il luogo in cui istituire il *Posto di Comando Avanzato (PCA)*.

Il PCA potrà essere istituito presso i locali di strutture ubicate in prossimità della zona di inizio ricerche (quali ad esempio: municipio, sedi delle Forze di Polizia, Vigili del Fuoco, scuola, campo tenda), ove potranno posizionarsi eventualmente specifici mezzi per le telecomunicazioni dei Vigili del Fuoco con linea telefonica e telefax, nonché apparati radio di telecomunicazioni anche di tipo portatile ed in numero adeguato da essere distribuiti alle altre Componenti Operative che andranno a costituire le SMR e le altre funzioni previste dal *Modello operativo d’intervento* di **Figura 2**.

Inoltre, verrà individuata un’area di stazionamento dove le risorse strumentali possono essere rese operative (Mezzi per le telecomunicazioni satellitari e terrestri, ecc.) o sono mantenute in attesa di essere eventualmente impegnate.

Quindi, il COR (oppure il CUOR) comunicherà alla Prefettura di Palermo ed alle Sale Operative H24 le utenze cellulari ed ogni riferimento utile (anche radio) per mantenere i contatti con il PCA, nonché l’eventuale spostamento dello stesso dal luogo iniziale ad altro sito ritenuto più idoneo per la ricerca della persona scomparsa.

Il COR (oppure il CUOR) pianificherà e gestirà le attività di ricerca ottimizzandole, mediante un attento, efficace ed efficiente impiego delle specifiche diverse professionalità disponibili organizzando le seguenti cinque funzioni:

- comando
- pianificazione
- operazioni
- logistica
- finanza/amministrazione

in una struttura che può espandersi o contrarsi per affrontare le necessità del caso.

Tenuto conto che nella gestione delle attività operative il *Coordinatore delle Operazioni di Ricerca (COR)* ovvero *Comando Unificato delle Operazioni di Ricerca (CUOR)* responsabile del comando deve:

- stabilire il posto di comando;
- assicurarsi della sicurezza dei soccorritori;
- stabilire le priorità dell’incidente;
- definire gli obiettivi operativi;
- sviluppare ed implementare il piano di azione (PA);
- definire una struttura organizzativa appropriata;



## *Al Prefetto di Palermo*

- mantenere il controllo dell'organizzazione;
- gestire le risorse;
- gestire le attività interne;
- coordinare le attività con quelle esterne (altri centri operativi, COM, CCS, ecc.);
- autorizzare il rilascio di informazione ai mass media;
- documentare i costi.

### **La funzione Comando e Controllo:**

- svolge le attività caratteristiche del comando, come definire gli ordini e predisporre ed applicare i piani di intervento;
- protegge le vite e i beni;
- gestisce le risorse umane e materiali;
- mantiene il controllo dei soccorritori, della sicurezza, delle operazioni;
- stabilisce e mantiene relazioni efficaci tra i soccorritori e le organizzazioni esterne e i centri operativi, il COM, il CCS se attivati.

**La funzione Pianificazione** ha il compito fondamentale di predisporre il PA da seguire e di acquisire i dati e le informazioni necessarie a tale scopo.

**La funzione Operativa** è responsabile per l'esecuzione delle attività di intervento come descritte nel PA.

**La funzione logistica** è responsabile dell'approvvigionamento e della fornitura di attrezzature, servizi, materiali, mezzi e personale necessari per la gestione dell'incidente.

**La funzione amministrativa** attua il controllo dei costi, della contabilità, dei rimborsi e delle indennità dovute.

Il COR (oppure il CUOR) provvederà – di massima – nella fase di pianificazione e gestione dell'intervento, tenuto conto dello scenario di riferimento e dei dati personali della persona scomparsa, ad effettuare le seguenti attività:

- a) consultare le altre Componenti Operative competenti nelle attività di ricerca e soccorso intervenute, specie nei casi in cui le operazioni di ricerca devono essere svolte in ambienti e situazioni complesse (ad esempio: ambito montano, ipogeo, lacustre, impervio, ecc.; condizioni climatiche avverse, ecc.);





## *Al Prefetto di Palermo*

- b) comporre le SMR con le varie Componenti Operative intervenute, individuando un Responsabile che verrà edotto sullo scenario di intervento e sul settore di ricerca affidato;
- c) assegnare i settori di ricerca alle SMR mediante l'ausilio di idonea cartografia e strumentazione (ad esempio: GPS, bussole, ecc.);
- d) richiedere l'intervento di elicotteri, unità cinofile e/o unità subacquee ove ritenuto necessario;
- e) assegnare i compiti alle altre Componenti Operative non impegnate direttamente nelle attività di ricerca, quali ad esempio il SUES 118 per l'assistenza sanitaria alle SMR, le Squadre comunali di Protezione Civile ed Associazioni di volontariato per assicurare generi di conforto alle SMR ed agli altri soggetti presenti nel PCA;
- f) ricevere, esaminare e verificare sul posto tutte le informazioni ulteriormente acquisite dalla Prefettura di Palermo ovvero per il suo tramite dalle Forze di Polizia nell'eventuale attività di Polizia Giudiziaria precedentemente avviata ed ancora in corso, dalle Sale Operative H24, dai familiari e conoscenti della persona scomparsa, dalle stesse SMR a seguito delle attività di ricerca svolte;
- g) modificare e/o ampliare i settori di ricerca a seguito delle predette ulteriori informazioni.

Tutte le unità di Personale intervenute verranno registrate appena arrivate sul posto (check in).

Quando le unità del Personale non sono più necessarie per l'intervento, saranno registrate in uscita (check out) e rimosse dalla lista delle risorse.

Inoltre, il COR (oppure il CUOR) curerà - fin dall'inizio delle operazioni di ricerca - la compilazione ed il continuo aggiornamento di un apposito *Registro Cronologico degli Eventi* (cfr. **appendice 7**), nonché seguirà, costantemente, l'evoluzione delle ricerche, mantenendo i contatti con le SMR, con le unità cinofile e/o i velivoli intervenuti, quest'ultimi richiesti per coadiuvare le ricerche a terra o per trasportare una o più SMR in quota.

La suddetta richiesta di impiego di velivolo sarà quindi indirizzata direttamente alla Sala Operativa H24 della Componente Operativa già presente sul posto, ovvero in caso contrario alla Prefettura di Palermo, facendo presente che l'intervento congiunto di più velivoli dovrà essere richiesto sulla base di contingenti esigenze operative.

Infine, il COR (oppure il CUOR) valuterà - sentite anche le altre Componenti Operative già presenti nel PCA, tenuto conto della durata stimata delle operazioni di ricerca, nonché delle condizioni psico-fisiche del personale componente le SMR già impegnato nelle stesse operazioni di ricerca - la possibilità di richiedere, alle rispettive Sale Operative H24, l'avvicendamento del personale delle varie Componenti Operative.

Nel caso in cui la persona scomparsa venisse ritrovata (incolume, ferita o morta) in zona impervia oppure all'interno di automezzi, aeromobili e simili incidentati in zone impervie e non, il COR (oppure CUOR), concludendo le proprie competenze nell'ambito delle previsioni del presente Piano, attiverà, **per le operazioni di salvataggio o recupero**, l'intervento specifico dei Vigili del Fuoco e delle altre Componenti Operative quali Corpo Forestale Regione Siciliana, Soccorso



## *Al Prefetto di Palermo*

Alpino e Speleologico Regione Sicilia, SUES 118, Dipartimento Regionale Protezione Civile Regione Siciliana, tenuto conto dello scenario di riferimento e dello stato di salute della persona ritrovata.

Nel corso della gestione delle operazioni di ricerca della persona scomparsa, le Forze di Polizia presenti al PCA assicureranno il divieto di accesso alle persone non autorizzate all'area interessata alle operazioni di ricerca, che verrà stabilita di concerto con il COR (oppure il CUOR), mentre la Prefettura di Palermo assicurerà con proprio personale la funzione di *Addetto Stampa* (cfr. **Figura 2**), nonché autorizzerà presso il PCA l'attivazione della funzione di *Porta voce*, che sarà ricoperta dal COR (oppure CUOR) o da un proprio referente qualificato alla comunicazione esterna istituzionale.

### **E. SOSPENSIONE/RIPRESA O CHIUSURA DELL'ATTIVITÀ DI RICERCA.**

Il COR (oppure il CUOR) stabilirà – sentite le altre Componenti Operative intervenute e sulla base dei risultati raggiunti dalle SMR, delle ulteriori informazioni pervenute, delle condizioni meteorologiche, dei tempi di luce a disposizione, delle eventuali valutazioni fornite dal personale medico per l'incolumità degli soccorritori – la sospensione temporanea delle operazioni di ricerca, che verrà comunicata alla Prefettura di Palermo, all'Autorità Giudiziaria, nonché, per conoscenza, alle Sale Operative H24 delle stesse Componenti Operative (cfr. **allegato D**).

Inoltre, il COR (oppure il CUOR) valuterà l'opportunità di lasciare sul posto un minimo presidio di soccorritori presso il PCA, fissando l'orario della ripresa delle ricerche che sarà anch'esso riportato nel suddetto messaggio (cfr. **allegato D**).

In caso di esito negativo delle operazioni di ricerca il COR (oppure il CUOR) propone alla Prefettura di Palermo la chiusura delle operazioni di ricerca, inviando il relativo messaggio. La Prefettura di Palermo deciderà in merito, sentita l'Autorità Giudiziaria, e in caso di chiusura, ne darà comunicazione, a mezzo telefax o fonogramma, al COR (oppure al CUOR) ed alle varie Componenti Operative intervenute e/o interessate alle operazioni di ricerca.

Prima della chiusura o sospensione temporanea delle operazioni di ricerca, il COR (oppure il CUOR) si accerterà dell'avvenuto rientro al PCA delle SMR intervenute, informandone il Referente di ciascuna Componente Operativa presente nello stesso PCA.

In caso di ritrovamento della persona scomparsa, la SMR interessata provvederà a darne immediata comunicazione (a mezzo apparato radio portatile o telefonico) al COR (oppure al CUOR), che ne darà comunicazione immediata alle altre SMR ancora impegnate nelle operazioni di ricerca per il loro rientro al PCA. Quindi, il COR (oppure il CUOR) provvederà a comunicare, immediatamente, il ritrovamento della persona scomparsa alla Prefettura di Palermo, che ne darà comunicazione, a sua volta, sempre a mezzo telefax o fonogramma all'Autorità Giudiziaria, nonché alle Sale Operative H24 delle stesse Componenti Operative.



*Al Prefetto di Palermo*

Gli atti di Polizia Giudiziaria saranno compilati dalla Forza di Polizia incaricata dall'Autorità Giudiziaria.

**F. RAPPORTO FINALE.**

Il COR (oppure il CUOR) redigerà, dopo la chiusura delle operazioni di ricerca di persona scomparsa (sia essa con esito positivo che negativo), un *Rapporto finale*, anche sulla scorta delle osservazioni e valutazioni delle altre Componenti Operative intervenute, per essere poi trasmesso alla Prefettura di Palermo, la quale convocherà, a sua volta, apposita riunione per l'analisi e valutazione dell'evento, cui parteciperanno le varie Componenti Operative interessate al presente *Piano*, ciò al fine di valutare la possibilità di apportare modifiche e/o integrazioni al *Piano* stesso.



## *Al Prefetto di Palermo*

### **RAPPORTI CON I FAMILIARI DEGLI SCOMPARI.**

Fermo restando, ovviamente, il dovere di riserbo investigativo e di obbligo del segreto - ai sensi dell'art. 329 c.p.p. - nel caso di persona scomparsa collegata alla commissione di un reato, è essenziale, sin dalla prima fase informativa, che gli operatori della Forza di Polizia, incaricata alle indagini dall'Autorità Giudiziaria, provvedano a supportare i familiari degli scomparsi sia per fornire chiarimenti sugli sviluppi delle battute di ricerca, che per assumere ulteriori e più approfondite informazioni sulla persona scomparsa, sulle circostanze della scomparsa e sulla motivazione.

Per la sua rappresentatività a livello nazionale, l'Associazione "Penelope" costituisce un punto di riferimento molto utile per il sostegno legale e psicologico ai familiari degli scomparsi, cui potranno essere affiancati anche gli psicologi dei Servizi Sanitari delle Forze di Polizia e delle Forze Armate, ove presenti nella Provincia di Palermo.

Alla suddetta Associazione potranno aggiungersi quelle operanti a livello locale e quelle specializzate in taluni settori, come ad esempio "Telefono Azzurro" per i minori e l'Associazione "Alzheimer Uniti" per i malati di Alzheimer.

### **RAPPORTI CON I MASS MEDIA.**

Nel caso di ricerca di persona scomparsa, ancorché collegata alla commissione di un reato, le relazioni con i *mass media* dovranno essere basate su una strategia *ad hoc*, poiché la pressione mediatica potrebbe risultare elevata sia sulla famiglia, che sui soccorritori impegnati nelle stesse operazioni di ricerca.

A tal fine, la Prefettura di Palermo individuerà, d'intesa, se del caso, con le componenti operative, un *Addetto Stampa*, con il compito di fornire le informazioni sulle battute di ricerca in corso .

Una gestione attenta delle relazioni con i *mass media*, in caso di operazioni di ricerca di persona scomparsa, è basata sui seguenti punti salienti:

- i *mass media* sono utilizzati per appelli volti ad acquisire ulteriori informazioni, ovvero per interessare a tal fine una platea più vasta di cittadini;
- l'uso delle metodologie di comunicazione favorisce lo scambio informativo;
- il coinvolgimento dei *mass media* specializzati agevola in modo corretto il flusso informativo.

È determinante, pertanto, organizzare adeguatamente la modalità di gestione del volume e della qualità delle informazioni ricevute, ai fini delle operazioni di ricerca della persona scomparsa.

A tal fine, il presente *Piano* potrà essere integrato, in occasione del primo aggiornamento, da un apposito disciplinare, tra la Prefettura di Palermo e le principali testate giornalistiche e radiotelevisive locali (pubbliche e private), per la gestione dei rapporti con i *mass media*, al fine di



*Al Prefetto di Palermo*

determinare i limiti e le modalità per soddisfare la richiesta di informazioni, nel rispetto del riserbo dell'eventuale attività investigativa e di tutela della *privacy* dei familiari della persona scomparsa.

#### **ESERCITAZIONI E REVISIONI DEL PIANO SPEDITIVO D'INTERVENTO.**

Quanto previsto dal presente *Piano* dovrà essere oggetto di esercitazioni periodiche con cadenza semestrale non solo per testarne l'efficacia, ma soprattutto per integrare il *Piano* stesso con le specifiche procedure operative standard d'intervento (POS) per ciascuno scenario di riferimento, con eccezione per quello di scomparsa in mare.

A tal fine, le esercitazioni dovranno essere direttamente programmate e pianificate dal Comando provinciale dei Vigili del Fuoco di Palermo, congiuntamente, al Comando del Corpo Forestale della Regione Siciliana ed al Corpo Nazionale Soccorso Alpino e Speleologico della Regione Siciliana, prevedendo il coinvolgimento delle altre Componenti Operative, fermo restando che per lo scenario di scomparsa in mare le relative esercitazioni saranno programmate e pianificate dalla Capitaneria di Porto di Palermo, secondo quanto già previsto dal proprio *Piano per la ricerca ed il soccorso della vita umana in mare*.

Dell'effettuazione delle suddette esercitazioni dovrà essere informata preventivamente la Prefettura di Palermo, facendo altresì presente che entro il **31 dicembre 2011** dovranno essere redatte per ciascun scenario di riferimento le specifiche POS.



# COMUNE DI MARINEO

Provincia di Palermo  
Corso dei Mille, 127 90035 MARINEO (Pa)

\*\*\*\*\*

Cod.Fisc: 86000870823  
Part. IVA: 02957130822

Tel. 091.8725193  
Fax. 091.8727445

## Ufficio di Protezione Civile

Via Agrigento n° 171- Fax 091 8730187 - [protezionecivile@comune.marineo.pa.it](mailto:protezionecivile@comune.marineo.pa.it) -

### Allegato A

DESTINATARI	NUMERI DI FAX
Prefettura di Palermo	091.331309
Questura di Palermo	091.210777 (sala operativa)
Comando Provinciale Carabinieri di Palermo	091.263219 (centrale operativa)
Comando Provinciale Guardia di Finanza di Palermo	091.331958 (sala operativa)
Comando Provinciale Vigili del Fuoco di Palermo	091.586880
Capitaneria di Porto di Palermo	091.325519
Comando Corpo Forestale Regione Siciliana	091.203208
Corpo Nazionale Soccorso Alpino e Speleologico Regione Siciliana	091.6023280
Dipartimento Regionale Protezione Civile Regione Siciliana	091.7071901
Provincia Regionale – Protezione Civile Palermo	091.6628645
SUES 118	091.6662929 (segreteria) 091.8771153 (C. O.)
Croce Rossa Italiana	091.306644
Sindaco Comune di (competente per territorio)	

**Oggetto: SEGNALAZIONE PERSONA SCOMPARSA – ALLARME COMPONENTI OPERATIVE**  
Si comunica che alle ore \_\_\_\_ del giorno \_\_\_\_/\_\_\_\_/\_\_\_\_ è pervenuta alla Sala Operativa di questo Comando la segnalazione di persona scomparsa (riportare cognome, nome, età, sesso, nazionalità, eventuale motivazione) in località \_\_\_\_\_ di cui si allega relativa Scheda Unificata di Segnalazione di Persona Scomparsa. Si fa riserva di ulteriori notizie al riguardo nonché circa la necessità di attivare il Piano di Intervento per la Ricerca di Persone Scomparse.

(Inserire nominativo Ente mittente)

# SCHEDA UNIFICATA DI SEGNALAZIONE DI PERSONA SCOMPARSA

Segnalazione pervenuta il giorno \_\_\_ / \_\_\_ / \_\_\_ alle ore \_\_\_.

Ricevente chiamata:

- CARABINIERI (112 NUE)
- POLIZIA DI STATO (113)
- VIGILI DEL FUOCO (115)
- SUES (118)
- CROCE ROSSA ITALIANA - Sez. Provinciale
- CAPITANERIA DI PORTO (1530)
- CORPO FORESTALE REGIONE SICILIANA (1515)
- PROTEZIONE CIVILE REGIONE SICILIANA (800458787)

Operatore: \_\_\_\_\_

## A) GENERALITA' DEL CHIAMANTE

Cognome e nome \_\_\_\_\_

Nato a \_\_\_\_\_ Il \_\_\_ / \_\_\_ / \_\_\_ Domicilio/Residenza: \_\_\_\_\_

Numero di telefono: \_\_\_\_\_

Luogo da cui chiama: \_\_\_\_\_

## B1) RAPPORTI DEL CHIAMANTE CON LA PERSONA DISPERSA

( ) Coincide con il disperso

Età: \_\_\_\_\_ Sesso: \_\_\_\_\_ Nazionalità: \_\_\_\_\_

## B2) GENERALITA' E CONDIZIONI

Cellulare (operatore, marca e tipo): \_\_\_\_\_

Condizioni di salute e malattie: \_\_\_\_\_

Altre persone che possono fornire notizie utili: \_\_\_\_\_

## B3) INFORMAZIONI SULLE CIRCOSTANZE DELLO SMARRIMENTO

Giorno \_\_\_ / \_\_\_ / \_\_\_ Ora \_\_\_\_\_

Zona presunta scomparsa - Punto di partenza - itinerario - destinazione prevista: \_\_\_\_\_

Autovettura (tipo - colore - targa - ultima posizione auto): \_\_\_\_\_

Altre notizie (ad esempio attività prevista; se accompagnato da altre persone ecc.): \_\_\_\_\_

**B4) ISTRUZIONI DA IMPARTIRE AL CHIAMANTE**

- cerca campo telefonico
- raggiungi riferimento fisico se visibile (traliccio – cresta – cascina – radura)
- non spostarti con scarsa visibilità
- predisponi eventuali mezzi di segnalazione (luci – specchi – fumo – ecc.)

Note: \_\_\_\_\_  
\_\_\_\_\_  
\_\_\_\_\_

**C1) RAPPORTI DEL CHIAMANTE CON LA PERSONA DISPERSA**

( ) Non coincide con il disperso

- CONGIUNTO (specificare tipo di parentela): \_\_\_\_\_
- CONOSCENTE
- AMICO

Cognome e nome del chiamante: \_\_\_\_\_

Età: \_\_\_\_\_ Sesso: \_\_\_\_\_ Nazionalità: \_\_\_\_\_

Nato a \_\_\_\_\_ Il \_\_\_\_ / \_\_\_\_ / \_\_\_\_ Domicilio/Residenza: \_\_\_\_\_

Numero di telefono del chiamante: \_\_\_\_\_

Luogo da cui chiama: \_\_\_\_\_

Numero Dispersi: \_\_\_\_\_

**C2) GENERALITA' E CONDIZIONI DEL DISPERSO**

Cognome e nome del chiamante: \_\_\_\_\_

Età: \_\_\_\_\_ Sesso: \_\_\_\_\_ Nazionalità: \_\_\_\_\_

Nato a \_\_\_\_\_ Il \_\_\_\_ / \_\_\_\_ / \_\_\_\_ Domicilio/Residenza: \_\_\_\_\_

Cellulari (numero, operatore, marca e tipo): \_\_\_\_\_

Condizioni di salute o malattie note: \_\_\_\_\_  
\_\_\_\_\_  
\_\_\_\_\_

Altre persone che possono fornire notizie utili: \_\_\_\_\_  
\_\_\_\_\_  
\_\_\_\_\_

**C3) INFORMAZIONI SULLE CIRCOSTANZE DELLA PERSONA SCOMPARSA**

Ultimo contatto con il segnalante: giorno \_\_\_\_ / \_\_\_\_ / \_\_\_\_ Ora \_\_\_\_\_

Zona presunta scomparsa – Punto di partenza – itinerario - destinazione prevista: \_\_\_\_\_  
\_\_\_\_\_

Autovettura (tipo – colore – targa – ultima posizione auto): \_\_\_\_\_  
\_\_\_\_\_



Altre notizie (ad esempio attività prevista; se accompagnato da altre persone ecc.): \_\_\_\_\_

Effettuata la chiamata di controllo alle ore \_\_\_\_\_ con esito positivo  oppure negativo

**C4) ISTRUZIONI DA IMPARTIRE AL CHIAMANTE**

- tenere i successivi contatti direttamente con la centrale operativa che ha ricevuto la chiamata
- raccomandare di non allontanarsi dal telefono da cui chiama o uscire dal campo telefonico e rimanere a disposizione per ricevere chiamate per ulteriori informazioni

Note: \_\_\_\_\_  
\_\_\_\_\_  
\_\_\_\_\_

# COMUNE DI MARINEO

Provincia di Palermo  
Corso dei Mille, 127 90035 MARINEO (Pa)

\*\*\*\*\*

Cod.Fisc: 86000870823  
Part. IVA: 02957130822

Tel. 091.8725193  
Fax. 091.8727445

## Ufficio di Protezione Civile

Via Agrigento n° 171- Fax 091 8730187 - [protezionecivile@comune.marineo.pa.it](mailto:protezionecivile@comune.marineo.pa.it) -

**Allegato B**

### DESTINATARI

### NUMERI DI TELEFAX

Prefettura di Palermo	091.331309
Questura di Palermo	091.210777 (sala operativa)
Comando Provinciale Carabinieri di Palermo	091.263219 (centrale operativa)
Comando Provinciale Guardia di Finanza di Palermo	091.331958 (sala operativa)
Comando Provinciale Vigili del Fuoco di Palermo	091.586880
Capitaneria di Porto di Palermo	091.325519
Comando Corpo Forestale Regione Siciliana	091.203208
Corpo Nazionale Soccorso Alpino e Speleologico Regione Siciliana	091.6023280
Dipartimento Regionale Protezione Civile Regione Siciliana	091.7071901
Provincia Regionale - Protezione Civile Palermo	091.6628645
SUES 118	091.6662929 (segreteria) 091.8771153 (C. O.)
Croce Rossa Italiana	091-306644
Sindaco Comune di (competente per territorio)	

Oggetto: **TRASMISSIONE INFORMAZIONI SULLA PERSONA SCOMPARSA**

Con riferimento al telefax prot. n.            del            (specificare l'Ente mittente), si trasmette l'allegata Scheda Dati Personali Persona Scomparsa.

Si propone, salvo diverso avviso della Prefettura, il (indicare il luogo di ritrovo per la costituzione) quale sede del PCA (Posto di Comando Avanzato)

(Inserire nominativo Ente mittente)

## SCHEDA DATI PERSONALI PERSONA SCOMPARSA

Cognome e nome: \_\_\_\_\_

Età: \_\_\_\_\_ Sesso: \_\_\_\_\_ Nazionalità: \_\_\_\_\_

Nato a \_\_\_\_\_ il \_\_\_\_ / \_\_\_\_ / \_\_\_\_ Domicilio/Residenza: \_\_\_\_\_

Professione: \_\_\_\_\_

Stato civile: \_\_\_\_\_

Abbigliamento indossato, eventuale equipaggiamento, effetti personali abituali: \_\_\_\_\_

### NOTE CARATTERISTICHE PERSONA DISPERSA

<b>Carattere</b>	coraggioso	<input type="checkbox"/>	pauroso	<input type="checkbox"/>	tranquillo	<input type="checkbox"/>
	socievole	<input type="checkbox"/>	solitario	<input type="checkbox"/>	abulico	<input type="checkbox"/>
	ottimista	<input type="checkbox"/>	pessimista	<input type="checkbox"/>	equilibrato	<input type="checkbox"/>
<b>Camminatore</b>	buono	<input type="checkbox"/>	normale	<input type="checkbox"/>	scarso	<input type="checkbox"/>
<b>Problemi</b>	familiari	<input type="checkbox"/>	economici	<input type="checkbox"/>	altri	<input type="checkbox"/>
	altri (quali)					
<b>Segni particolari (tatuaggi, cicatrici)</b>						
<b>Capelli</b>	Chiari	<input type="checkbox"/>	Scuri	<input type="checkbox"/>	bianchi	<input type="checkbox"/>
<b>Colore occhi</b>	Chiari	<input type="checkbox"/>	Scuri	<input type="checkbox"/>		
<b>Altezza (approssimativa)</b>	cm					
<b>Corporatura</b>	Esile	<input type="checkbox"/>	Normale	<input type="checkbox"/>	Robusta	<input type="checkbox"/>
<b>Condizione di salute</b>	Buone	<input type="checkbox"/>	Cattive	<input type="checkbox"/>		
<b>Condizione psicologiche</b>	Buone	<input type="checkbox"/>	Cattive	<input type="checkbox"/>		
<b>Malattie particolari, eventuali farmaci necessari, handicap, uso alcool o droghe, ricoveri ospedalieri (motivo e luogo)</b>						
<b>Altri eventuali smarrimenti precedenti (quanti e dove?)</b>						
<b>Ha proprietà o affetti (ricordi d'infanzia) nella zona? (se sì dove?)</b>						
<b>Ha subito traumi recenti? (lutti, dispiaceri, perdite economiche, violenze?)</b>						
<b>Ha mai manifestato volontà suicide?</b>	NO	<input type="checkbox"/>	SI	<input type="checkbox"/>		

Gite o luoghi di frequentazione abituale (cimiteri - vette - ecc.)		
Hobbies ed abitudini (marca sigarette, caramelle preferite ecc.)		
Marca e modello telefono/i cellulare/i		
Precedenti penali	NO <input type="checkbox"/>	SI <input type="checkbox"/>
Altre note con eventuale foto allegata:		



# COMUNE DI MARINEO

Provincia di Palermo

Corso dei Mille, 127 90035 MARINEO (Pa)

\*\*\*\*\*

Cod.Fisc: 86000870823  
Part. IVA: 02957130822

Tel. 091.8725193  
Fax. 091.8727445

## Ufficio di Protezione Civile

Via Agrigento n° 171- Fax 091 8730187 - [protezionecivile@comune.marineo.pa.it](mailto:protezionecivile@comune.marineo.pa.it) -

### Allegato C

Questura di Palermo	091.210777(sala operativa)
Comando Provinciale Carabinieri di Palermo	091.263219 (centrale operativa)
Comando Provinciale Guardia di Finanza di Palermo	091.331958 (sala operativa)
Comando Provinciale Vigili del Fuoco di Palermo	091.586880
Capitaneria di Porto di Palermo	091.325519
Comando Corpo Forestale Regione Siciliana	091.203208
Corpo Nazionale Soccorso Alpino e Speleologico Regione Siciliana	091.6023280
Dipartimento Regionale Protezione Civile Regione Siciliana	091.7071901
Provincia Regionale – Protezione Civile Palermo	091.6628645
SUES 118	091.6662929 (segreteria) 091.8771153 (C. O.)
Croce Rossa Italiana	091-306644
Sindaco Comune di (competente per territorio)	

**Oggetto: ATTIVAZIONE DEL PIANO SPEDITIVO D'INTERVENTO PER LA RICERCA DI PERSONE SCOMPARSE – SCENARIO DI RIFERIMENTO**

Con riferimento ai telefax prot. n. \_\_\_\_\_ del \_\_\_\_\_ (specificare l'Ente mittente) e n. \_\_\_\_\_ del \_\_\_\_\_ (specificare l'Ente mittente), si dispone, come già preannunciato per le vie brevi, l'Attivazione del Piano speditivo d'Intervento per la Ricerca di Persone Scomparse e quanto di seguito:

- Scenario di riferimento: \_\_\_\_\_
- Località del Posto di Comando Avanzato (PCA) per il proseguimento delle operazioni di ricerca: \_\_\_\_\_

p. Il Prefetto

Gite o luoghi di frequentazione abituale (cimiteri - vette - ecc.)		
Hobbies ed abitudini (marca sigarette, caramelle preferite ecc.)		
Marca e modello telefono/i cellulare/i		
Precedenti penali	NO <input type="checkbox"/>	SI <input type="checkbox"/>
Altre note con eventuale foto allegata:		



# COMUNE DI MARINEO

Provincia di Palermo

Corso dei Mille, 127 90035 MARINEO (Pa)

\*\*\*\*\*

Cod.Fisc: 86000870823  
Part. IVA: 02957130822

Tel. 091.8725193  
Fax. 091.8727445

## Ufficio di Protezione Civile

Via Agrigento n° 171- Fax 091 8730187 - [protezionecivile@comune.marineo.pa.it](mailto:protezionecivile@comune.marineo.pa.it) -

### Allegato D

Questura di Palermo	091.210777 (sala operativa)
Comando Provinciale Carabinieri di Palermo	091.263219 (centrale operativa)
Comando Provinciale Guardia di Finanza di Palermo	091.331958 (sala operativa)
Comando Provinciale Vigili del Fuoco di Palermo	091.586880
Capitaneria di Porto di Palermo	091.325519
Comando Corpo Forestale Regione Siciliana	091.203208
Corpo Nazionale Soccorso Alpino e Speleologico Regione Siciliana	091.6023280
Dipartimento Regionale Protezione Civile Regione Siciliana	091.7071901
Provincia Regionale - Protezione Civile Palermo	091.6628645
SUES 118	091.6662929 (segreteria) 091.8771153 (C. O.)
Croce Rossa Italiana	091-306644
Sindaco Comune di (competente per territorio)	

**Oggetto: SOSPENSIONE/ DELLE OPERAZIONI DI RICERCA PERSONA SCOMPARSA IN LOCALITA' (specificare).**

Con riferimento alle operazioni di ricerca in corso della persona scomparsa (nome e cognome) in località \_\_\_\_\_, si comunica che le predette operazioni saranno sospese a partire dalle ore \_\_\_\_ della data odierna per (specificare i motivi) per riprendere alle ore \_\_\_\_ del giorno \_\_\_\_\_ facendo altresì presente che il Posto di Comando Avanzato continuerà ad essere presidiato.

Il Coordinatore delle Operazioni di Ricerca  
(oppure per il Comando Unificato per le Operazioni di Ricerca)  
(Cognome e nome)